

**FICHA DE INVENTARIO Y VALORACIÓN DE BIENES CULTURALES INMUEBLES**

<b>USO EXCLUSIVO DEL MINISTERIO DE CULTURA</b>		INMUEBLE No	MZ	002
Código Nacional		Hoja 1	PR	015

**1. DENOMINACIÓN**

1.1. Nombre del Bien	KR 3 10 24	1.2. Otros nombres	N.A.
1.3. Pertenece a valoración colectiva	No	1.4. Nombre	N.A.

**2. CLASIFICACIÓN TIPOLÓGICA**

2.1. Grupo Patrimonial	Material	2.2. Subgrupo Patrimonial	Inmueble
2.3. Grupo	Arquitectónico	2.4. Subgrupo	Arquitectura habitacional
2.5. Categoría	Vivienda urbana	2.6. Subcategoría	Vivienda unifamiliar

**3. LOCALIZACIÓN**

3.1. Departamento	Bogotá	3.2. Municipio	Bogotá D.C.
3.3. Nomenclatura	KR 3 10 24	3.4. Nomenclatura antigua	N.A.
3.5. Barrio	Egipto	3.6. Código Barrio	003105
3.7. Dentro de sector urbano histórico	Si	3.8. Nombre sector urbano	Sector Urbano Antiguo
3.9. No. de manzana	002	3.10. No. de predio	015
3.11. CHIP	AAA0030KLDM	3.12. Localidad	Candelaria
3.13. Dentro de perímetro urbano	Si	3.14. UPZ	94
3.15. Nombre UPZ	Candelaria		

**4. CARACTERÍSTICAS FÍSICAS DEL INMUEBLE**

4.1. Características del predio		Área del predio (m2)	167.4
Frente (ml)	3.5	Área ocupada (m2)	157.7
Fondo (ml)	32.0	Área libre (m2)	9.7
4.2. Características edificación			
	1	2	3
Número de pisos		X	
Uso por piso	Residencial	Residencial	N.A.

**5. INFORMACIÓN CATASTRAL**

5.1. Cédula catastral	10 2 4	5.2. Matrícula inmobiliaria	050C00198598
5.3. Clase de predio	No PH	5.4. Destino económico	Residencial
5.5. Tipo de propiedad	Particular	5.6. Avaluo Catastral	170417000
5.7. Valor referencia terreno m2	\$ 1,350,000		

**6. NORMATIVIDAD VIGENTE**

6.1. POT-PBOT-EOT	POT	6.2. Enlace documento	<a href="http://www.alcaldia bogota.gov.co/sisjur/normas/Norma1.jsp?i=3769">http://www.alcaldia bogota.gov.co/sisjur/normas/Norma1.jsp?i=3769</a>
6.3. Reglamentación	Decretos 469 de 2003 y 492 de 2007		
6.4. Declaratoria BIC (si/no)	Si	6.5. Ambito declaratoria	Distrital
6.6. Acto admin que declara	Decreto 678 de 1994	6.7. Nivel de Intervención	N2-T1-G2
6.8. Aplicable a	N.A.		

**7. OBSERVACIONES**

Conforma una unidad arquitectónica con el predio 014

**8. LOCALIZACIÓN**

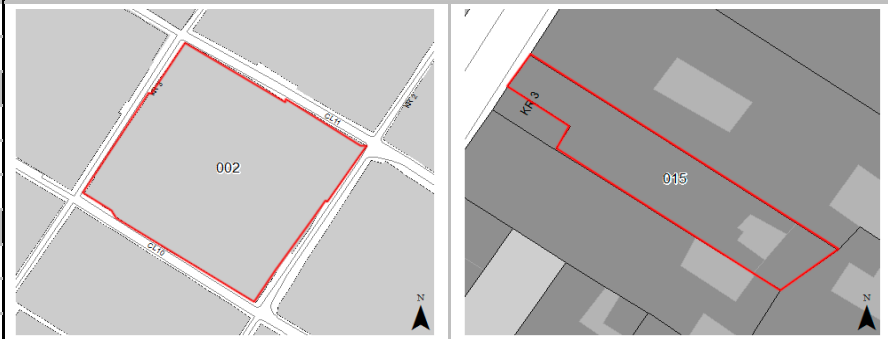

**9. FOTOGRAFÍA DEL INMUEBLE**



Fuente: Equipo Fotografía PEMP Patrimonio Inmueble

**10. FOTOGRAFÍA DEL CONTEXTO**      **11. FOTOGRAFÍA ANTIGUA**



Fuente: Equipo Fotografía PEMP Patrimonio Inmueble      Fuente: Recorridos fotograficos por el centro de Bogota, Noviembre 1981 - Febrero 1982. Colcultura

	Diligenció:	PEMP Patrimonio Inmueble	Código de identificación	Hoja 1
	Fecha:	2016-2017		
	Revisó:	PEMP Patrimonio Inmueble	003105002015	de 5
	Fecha:	2018		

**FICHA DE INVENTARIO Y VALORACIÓN DE BIENES CULTURALES INMUEBLES**
**USO EXCLUSIVO DEL MINISTERIO DE CULTURA**

INMUEBLE No MZ 002

Código Nacional

Hoja 2 PR 015

**12. ORIGEN**

12.1. Fecha	No documentado	12.2. Siglo	XX
12.3. Momento histórico	Comienzos	12.4. Periodo histórico	Republicano
12.5. Diseñador (es)	No documentado	12.6. Constructor (es)	No documentado
12.7. Fundador (es)	No documentado	12.8. Filiación	No documentado
12.9. Influencia	No documentado	12.10. Uso original	Residencial

**13. OCUPACIÓN ACTUAL**

	Propiedad	Admin	Arriendo	Comodato	Tenencia	Posesión
Ocupación actual	X					
Observaciones	N.A.					

	PROPIETARIO	OCUPANTE
13.1. Nombre/ Razón social	Ruben Dario Gonzalez	Ruben Dario Gonzalez
13.2. Tipo de documento	Cédula de ciudadanía	Cédula de ciudadanía
13.3. Número documento	19413716	19413716
13.4. Dirección	No documentado	KR 3 10 24
13.5. Departamento	No documentado	Bogotá D.C.
13.6. Municipio	No documentado	Bogotá
13.7. Teléfono	No documentado	3947400
13.8. Correo electrónico	No documentado	No documentado

**14. DESCRIPCIÓN**

Conforma una unidad arquitectónica con el predio 003105002015, siendo un volumen de un piso en su frente y 2 en su parte posterior, paramentado en 2 predios medianeros, sus dimensiones totales son: frente de 6.00 m y 32.00 de fondo, logrando una proporción de 1 a 5.33, con frente sobre la KR 3. La unidad arquitectónica se emplaza mediante un volumen de patio lateral. El acceso lateral sur comunica con una planta eléctrica; el central es el ingreso a varias aulas de música y un pasillo que lleva al patio que intercede el volumen de 2 pisos, dentro del cual se localiza una escalera en forma de L. La fachada consta de 3 vanos rectangulares con cornisa superior, 2 son de acceso y uno es de ventana, esta además cuenta con un ático y 2 hastiales de forma curva. Su sistema estructural son muros de carga en ladrillo y acabado de revoque y pintura. Su carpintería es de madera y metal y su cubierta es a 2 aguas en teja de barro. La crujía lateral donde se localizan las aulas de música, hace referencia al predio 003105002015, sus dimensiones son: frente de 3.49 m y fondo de 32 m, logrando una proporción de 1 a 9.16.

**15. OBSERVACIONES**

Los períodos corresponden a la clasificación propuesta por el Manual de inventario Inmueble expedido por el Ministerio de cultura. Las épocas y siglos identificados en las fichas son aproximados, clasificados de acuerdo con sus características del lenguaje arquitectónico, estructura y materiales correspondientes. No obedecen a un estudio exhaustivo de cada inmueble, su precisión será realizada por el estudio histórico que se exija en la presentación de requisitos para su intervención.

**16. FOTOGRAFÍAS INTERIORES**

Fuente: Equipo Levantamientos PEMP Patrimonio Inmueble

**17. RESEÑA HISTÓRICA**

Inmueble procedente del periodo de Arquitectura Republicana, construido a comienzos del siglo XX. Conforma una unidad arquitectónica con el inmueble 003105002015, colindante por su lado norte. Es propiedad de Codensa S.A. ESP. Destinado para uso residencial, actualmente tiene uso comercial. No se conoce su diseñador o constructor. El barrio Egipto se emplaza en uno de los cerros más altos (3000msnm), siempre ha sido un mirador importante mencionado en las crónicas que describen la ciudad antigua de A. de Humboldt. En principio era considerado un arrabal, pero en 1885 se consolida como Parroquia. La Plaza de Egipto o Plaza del General Maza (en honor a Hermógenes Maza, militar que vivió allí) alberga la Iglesia de Nuestra Señora de Egipto, espacio de celebración tradicional del Día de Reyes y antiguo mercado. La primera ermita data de 1556, luego se reedifica en 1656. En la década de los años 20 se construye el templo actual.

	Diligenció:	PEMP Patrimonio Inmueble	Código de identificación	Hoja 2
	Fecha:	2018		
	Revisó:	PEMP Patrimonio Inmueble	003105002015	de 5
	Fecha:	2018		

**18. PLANIMETRÍA (PLANTA ARQUITECTÓNICA)**

Planta primer piso

**FUENTE:**

Equipo Levantamientos PEMP Patrimonio Inmueble

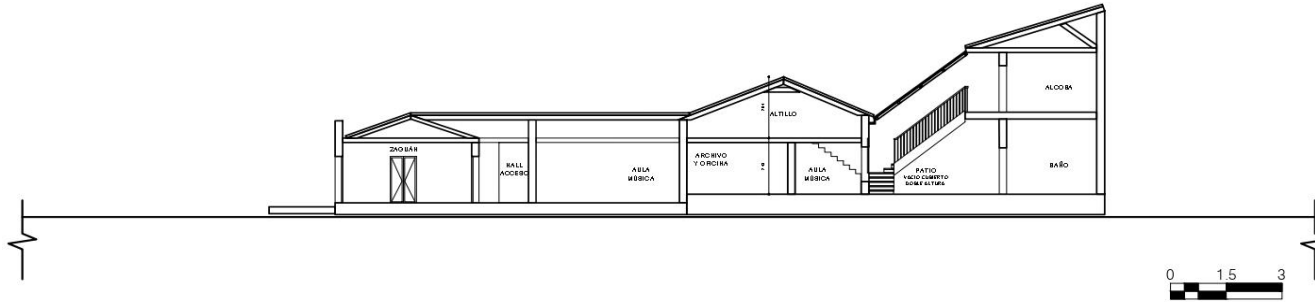
**19. PLANIMETRÍA (FACHADA, CORTE)**

**Corte longitudinal**
**Fuente:** Equipo Levantamientos PEMP Patrimonio Inmueble

**Fachada Occidente**
**Fuente:** Equipo Fotografía PEMP Patrimonio Inmueble

**20. VALORACIÓN**

**Valor histórico:** Inmueble procedente del periodo de Arquitectura Republicana, construido a comienzos del siglo XX. Conformar una unidad arquitectónica con los predios 014 y 016. e fácil lectura en su tipología original y lenguaje arquitectónico ya que las modificaciones que se han hecho son claramente visibles, ubicado en el barrio Egipto, un mirador importante de la ciudad emplazado sobre los cerros orientales. En 1885 se consolida como Parroquia. La Plaza de Egipto o Plaza del General Maza, alberga la Iglesia de Nuestra Señora de Egipto, espacio de celebración tradicional del Día de Reyes y antiguo mercado. La primera ermita data de 1556, luego se reedifica en 1656. En la década de los años 20 se construye el templo actual. En 1891 ya se había construido el acueducto, testimonio de los inicios de modernización de la ciudad, aún se conserva. El inmueble representa la transformación urbana del sector producto de los cambios económicos y sociales.

**Valor estético:** Se identifican elementos del repertorio formal del periodo Republicano, representados por el uso de marcos, cornisas, zócalo, ático, frontones triangulares, balaustrada, ménsulas, estrias horizontales sobre muros. La carpintería de madera presenta un destacable trabajo de tallado y ornamentación, mediante el uso de figuras curvilíneas en forjado de hierro. Es uno de los inmuebles que se destaca por la calidad y riqueza ornamental. La manzana presenta una homogeneidad en sus proporciones volumétricas, alberga inmuebles de los periodos Republicano, Transición y Modernidad.

**Valor simbólico:** No se conocen datos o valoraciones previas que soporten su valor simbólico.

**21. SIGNIFICACIÓN CULTURAL**

El barrio corresponde a una de las primeras parroquias del período colonial, que se ha consolidado y ha permanecido en la ciudad. Egipto conserva su nombre original que alude a la Ermita de nuestra señora del destierro y huida a Egipto, construida originalmente en 1556. La arquitectura doméstica propia del barrio obrero periférico que fue Egipto, y las celebraciones tradicionales que allí todavía se realizan, como la fiesta de los Reyes, son aspectos que hoy identifican, caracterizan y permanecen en la memoria de los habitantes del barrio y de los Bogotanos.

 PEMP Plan Especial de Manejo y Protección Centro Histórico de Bogotá Instituto Distrital de Patrimonio Cultural	Diligenció:	PEMP Patrimonio Inmueble	Código de identificación	Hoja 4
	Fecha:	2016-2017		
	Revisó:	PEMP Patrimonio Inmueble	003105002015	de 5
	Fecha:	2018		

**22. NIVEL DE INTERVENCIÓN**

18.1 NORTE



CALLE 11

18.2 ORIENTE



CARRERA 2

18.3 SUR



CALLE 10

18.4 OCCIDENTE



CARRERA 3

**23. OBSERVACIONES:**

N.A.

	Diligenció:	PEMP Patrimonio Inmueble	Código de identificación	Hoja 5
	Fecha:	2016-2017		
	Revisó:	PEMP Patrimonio Inmueble	003105002015	de 5
	Fecha:	2017		